ФГБОУ ВО БЕЛГОРОДСКИЙ ГАУ
Управление библиотечно-информационных ресурсов



«ТАМ ЧЬИ-ТО ВЗОРВАНЫ МЕЧТЫ»

День солидарности в борьбе с терроризмом

2026 год

Белгородский ГАУ
Управление библиотечно-информационных ресурсов





Сегодня не у кого не вызывает сомнения, что глобализация преступности является реальностью современного развития цивилизации

Данная статья находится в электронно-библиотечной системе «Лань»

Дашкова, С.В. Идеология современного терроризма / С.В. Дашкова // Вестник калмыцкого университета. — 2017. — № 1. — С. 141-148. — Issn 1995-0713. — Текст: электронный // Лань: электронно-библиотечная система. — URL: https://e.lanbook.com/journal/issue/300474 (дата обращения: 25.08.2026)

Автор статьи раскрывает роль идеологии в терроризме и ее характерные черты. Идеология, по мнению автора, представляет собой фундамент, на котором строится террористическая деятельность и отражает ее целерациональный и ценностно-смысловой аспекты

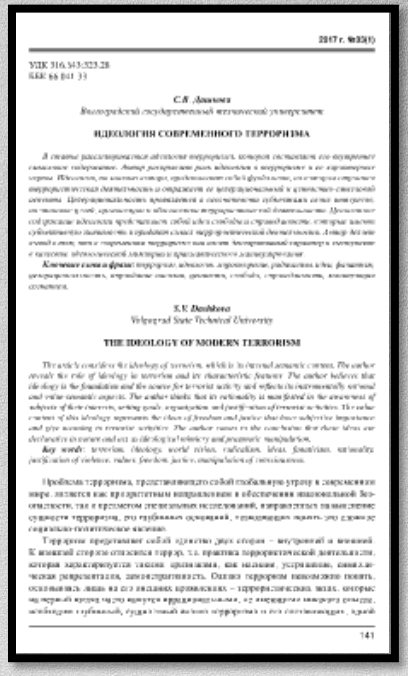

2017 г. №1(1)

УДК 316.343:323.28
ББК 66.041.33

С.В. Дашкова
Волгоградский государственный технический университет

ИДЕОЛОГИЯ СОВРЕМЕННОГО ТЕРРОРИЗМА

*В статье рассматривается феномен терроризма, которое составляет его внутреннее смысловое содержание. Автор раскрывает роль идеологии в терроризме и ее характерные черты. Идеология, по мнению автора, представляет собой фундамент, на котором строится террористическая деятельность и отражает ее целерациональный и ценностно-смысловой аспекты. Целерациональность проявляется в сознательном субъективном смысловом аспекте, он включает в себя, организацию и обеспечение террористической деятельности. Ценностно-смысловой аспект несет в себе идеологию террористической деятельности. Ценностно-смысловой аспект включает в себя идеологию

Белгородский ГАУ
Управление библиотечно-информационных ресурсов





Мировая преступность организуется, вооружается, коррумпируется и интеллектуализируется, оперативно используя все достижения науки и техники

Данная статья находится в электронно-библиотечной системе «Лань»

Скулаков, Р.М. Терроризм как угроза территориальной целостности государства / Р.М. Скулаков // Юридический вестник ДГУ. — 2015. — № 1. — С. 55-60. — Issn 2224-0241. — Текст: электронный // Лань: электронно-библиотечная система. — URL: https://e.lanbook.com/journal/issue/293220 (дата обращения: 25.08.2026)



Р.М. СКУЛАКОВ

УДК 341.1/8

ТЕРРОРИЗМ КАК УГРОЗА ТЕРРИТОРИАЛЬНОЙ ЦЕЛОСТНОСТИ ГОСУДАРСТВА

Скулаков Р.М., Всероссийский научно-исследовательский институт изучения безопасности и связи (ВНИИИ ИБиСС), г. Москва, Российская Федерация, romano231078@gmail.com

Международная безопасность становится уязвимой. Возникновение по всему миру очагов напряженности, конфликты, гражданские войны, усиление транснациональной организованной преступности, экологические проблемы – это далеко не весь перечень угроз международной безопасности. Исследуемый феномен терроризма к концу XX века превратился из внутригосударственного, регионального фактора в сложное международное явление. Сегодня ученые нашли социальностей как отсутствовало, так и нередко активно интерпретируют понятие международного терроризма. Усилий одного государства не достаточно для борьбы с терроризмом. Организация Объединенных Наций уже давно определила терроризм глобальной угрозой. Совет Безопасности, как особый орган ООН, занимает особое положение, поскольку обладает особыми компетенциями и средствами. На сегодняшний день без полного понимания проблемы терроризма и скрытых причин угроз государств невозможно противостоять данной угрозе. Терроризм причиняет гибель массы людей прямым уничтожением, распространением вирусов, оружия. Терроризм генерируется, и каждое даже упущение фундаментальных основ национальных актов, активно воздействует на эффективность безопасность государств, уже возникает угроза внедрения оружия массового уничтожения. Возможности терроризма возрастают и способны уничтожить государственную власть, целостное, которые являются двумя из трех основных признаков государства. Остается территория, без которой государство не может существовать. Территория это единственная материальная основа жизни государства, из которую терроризм будет направлять свое усилие.

В статье исследуется феномен терроризма как угрозы территориальной целостности государства, выявляются формы его проявления, способы террористической деятельности. Анализируются различные факторы терроризма, а также его причины.

В работе с помощью общенаучных (анализ, дедукция) и специальных юридических (историко-правовой, формально-юридический) методов осуществлено исследование понятия «терроризм», осуществлена оценка террористических угроз территориальной целостности государств.

Сделан вывод о том, что терроризм является непосредственной угрозой территориальной целостности государств. Существенную угрозу безопасности в мире несет терроризм массового уничтожения. В статье раскрывается основные террористические угрозы для государства и общества. Автором предложен ряд рекомендаций, направленных на предотвращение новых террористических угроз.

Ключевые слова: терроризм, обеспечение территориальной целостности, факторы терроризма, террористические угрозы, транснациональная преступность, способы террористической деятельности, профилактика терроризма.

UDK 341.1/8

TERRORISM AS A THREAT OF THE TERRITORIAL INTEGRITY OF STATE

Skulakov R.M., Private research Institute for the study of security and investigation (VNII IBIS), Moscow, Russian Federation, romano231078@gmail.com

International security is vulnerable. Emerging worldwide tensions, conflicts, civil war, strengthening transnational organized crime, environmental problems are not the whole list of threats to international security. Analyzed phenomenon of terrorism by the end of the twentieth century has evolved from a domestic, regional factors in complex international phenomenon. Today, scientists in many fields both domestic and foreign analyze the concept of international terrorism. Efforts of one state is not enough to combat terrorism. The United Nations has long been identified terrorism as a global threat. The Security Council, as a special organ of the United Nations, occupies a special position, because it has a special competence and means. To date, no universal understanding of the problem of terrorism and in connection the efforts of States is impossible to resist this threat. Terrorism causes the death of masses of people direct destruction, drug trafficking, weapons. Terrorism is being improved every day making better the financing of their violent acts, has an impact on the information security of States, and appears a threat of acquisition of weapons of mass destruction. The possibility of terrorism grows and is able to destroy the power of the state population, which are two of the three main characteristics of the state. The territories remains, without which the state cannot exist. The territory is the only material basis of life States that terrorism will direct its effort.

Белгородский ГАУ
Управление библиотечно-информационных ресурсов



Терроризм (terror – лат. страх, ужас) является одной из серьезнейших современных глобальных социальных проблем, потенциально или актуально затрагивающих каждого жителя нашей планеты

Данная статья находится в электронно-библиотечной системе «Лань»

Пономарев, В.А. Понятие терроризма и его классификация: философско-правовой аспект / В.А. Пономарев // Вестник науки Сибири. — 2015. — № 1. — С. 98-103. — Issn 2226-0064. — Текст : электронный // Лань: электронно-библиотечная система. — URL: https://e.lanbook.com/journal/issue/297613 (дата обращения: 25.08.2026)

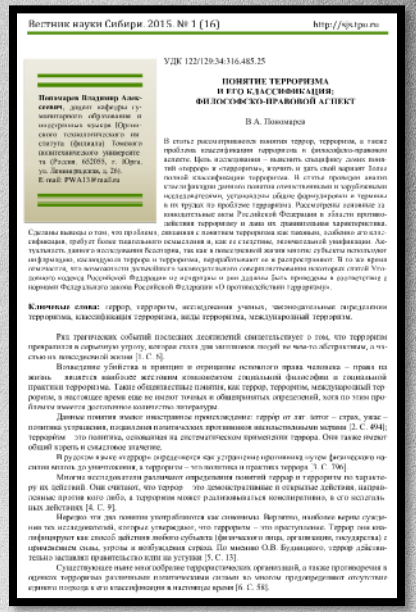

Вестник науки Сибири. 2015. № 1 (16) http://sjs.tpu.ru

УДК 122/129:34:316.485.25

ПОНЯТИЕ ТЕРРОРИЗМА И ЕГО КЛАССИФИКАЦИЯ: ФИЛОСОФСКО-ПРАВОВОЙ АСПЕКТ

В.А. Пономарев

Ключевые слова: террор, терроризм, исследования ученых, законодательные определения терроризма, классификация терроризма, виды терроризма, международный терроризм.

В статье рассматриваются понятия террор, терроризм, а также проблема классификации терроризма в философско-правовом аспекте. В статье проведен анализ классификации данного понятия отечественными и зарубежными исследователями. Рассмотрены основные законодательные акты РФ в области противодействия терроризму

Белгородский ГАУ
Управление библиотечно-информационных ресурсов



3 сентября в России отмечается скорбная дата – День солидарности в борьбе с терроризмом

Данная статья находится в электронно-библиотечной системе «Лань»

Сальников, Е.В. Совершенствование законодательного регулирования публичных акций солидарности в борьбе с терроризмом / Е.В. Сальников // Вестник волгоградской академии МВД России. — 2018. — № 2. — С. 154-159. — Issn 2074-8183. — Текст : электронный // Лань: электронно-библиотечная система. — URL: https://e.lanbook.com/journal/issue/310063 (дата обращения: 25.08.2026)

Предметом настоящей статьи являются публичные гражданские акции солидарности в борьбе с терроризмом. С позиций автора, они представляют собой отдельную разновидность публичных мероприятий (митингов, демонстраций, собраний и шествий), требующую особых форм социальной политики со стороны органов государственной власти и местного самоуправления


УДК 343.9
ББК 67.51

DOI:10.25724/VAMVD.8QPQ

Е. В. Сальников

СОВЕРШЕНСТВОВАНИЕ ЗАКОНОДАТЕЛЬНОГО РЕГУЛИРОВАНИЯ ПУБЛИЧНЫХ АКЦИЙ СОЛИДАРНОСТИ В БОРЬБЕ С ТЕРРОРИЗМОМ

Предметом настоящей статьи являются публичные гражданские акции солидарности в борьбе с терроризмом. С позиций автора, они представляют собой отдельную разновидность публичных мероприятий (митингов, демонстраций, собраний и шествий), требующую особых форм социальной политики со стороны органов государственной власти и местного самоуправления. Автор последовательно подвергает рассмотрению как существую, так и правовую сторону данного вопроса. В связи с этим автор открывает из работы вкрубежных исследований проблемы противодействия терроризму, в трудах которых широкое распространение получило понятие «размышленность» (resilience). Под ним в рамках антитеррористической политики понимается способность общества и отдельных индивидов к более эффективному преодолению и восстановлению от террористических атак, автор раскрывает сущность массовых гражданских акций солидарности в борьбе с терроризмом как политическое мероприятие, формирование ритмичности общества, обеспечивает необходимость проведения массовых акций солидарности в жертвами терроризма в максимально короткое время после самого террористического акта. В статье проводится сравнительный анализ и показывается, что в законодательстве зарубежных стран срок уведомления о проведении публичной акции в отдельных случаях значительно меньше. С этих позиций автор обеспечивает необходимость внесения изменений в российское законодательство в части снижения минимального срока подачи уведомления о проведении публичного мероприятия.

Ключевые слова: терроризм, управление стрессом, ритмичность, публичные акции противодействия терроризму, противодействие терроризму.

Ev. V. Salnikov

PUBLIC ACTIONS OF SOLIDARITY IN THE FIGHT AGAINST TERRORISM: LEGISLATIVE IMPROVEMENT

The subject of this article is public civil actions of solidarity in the fight against terrorism. From the standpoint of the author they represent a separate kind of public events require particular forms of social policy from state authorities and local self government. In his analysis, the author relies on the works of foreign researchers, who widespread the concept of resilience. Under resilience within anti-terrorist policies means the ability of society and individuals to more effectively cope with and recovery from terrorist attacks. The author reveals the essence of the mass civil actions of solidarity in the fight against terrorism as a positive mechanism to improve resilience of society. The author demonstrates the informational, imitative, and institutional factors contributing to the high efficiency of these shares in the formation of resilience and coping fear. The author insists on the necessity of the active position of the various actions in the formation of resilience. Considering the second problem, the author substantiates the necessity of carrying out of mass actions of solidarity in the fight against terrorism in the shortest possible time after the terrorist act. He shows that in legislation of foreign countries the period of notification is less. From this standpoint, the author justifies the need for changes in Russian legislation in terms of reducing the minimum term of notification about carrying out public actions.

Key words: terror rim, management of fear, resilience, public counter-terrorism events, counteracting to terrorism.

Противодействие терроризму является многогранной деятельностью, в ходе реализации которой возникает необходимость понимания или переосмысления, а также уточнения или разработки

Белгородский ГАУ
Управление библиотечно-информационных ресурсов



Мы – единое государство, единое общество, единый народ, и сильны мы только тогда, когда объединяемся. Бороться за безопасность Отечества надо сообща, участием каждого гражданина, каждого из нас

Белгородский ГАУ
Управление библиотечно-информационных ресурсов





3 сентября – эта самая новая памятная дата России, установленная федеральным законом «О днях воинской славы России» от 6 июля 2005 года. Она связана с трагическими событиями в Беслане 1-3 сентября 2004 года

Данная статья находится в электронно-библиотечной системе «Лань»

Айзятов, Ф.А. Реализация государственной политики по противодействию терроризму в рамках системы образования / Ф.А. Айзятов, Ю.В. Бурова // Интеграция образования. — 2013. — № 2. — С. 9-14. — ISSN 1991-9468. — Текст : электронный // Лань : электронно-библиотечная система. — URL: https://e.lanbook.com/journal/issue/289293 (дата обращения: 25.08.2026)

Статья посвящена исследованию реализации государственной политики по противодействию терроризму, что становится возможным в условиях сотрудничества государственных структур и реализуется прежде всего в деятельности Министерства образования и науки



УДК 378:323.28

РЕАЛИЗАЦИЯ ГОСУДАРСТВЕННОЙ ПОЛИТИКИ ПО ПРОТИВОДЕЙСТВИЮ ТЕРРОРИЗМУ В РАМКАХ СИСТЕМЫ ОБРАЗОВАНИЯ*

Ф. А. Айзятов (*Саратовский кооперативный институт Российского университета кооперации*),

Ю. В. Бурова (*Средне-Волжский (г. Саранск) филиал Российской правовой академии Министерства юстиции Российской Федерации*)

Статья посвящена исследованию реализации государственной политики по противодействию терроризму, что становится возможным в условиях сотрудничества государственных структур и реализуется прежде всего в деятельности Министерства образования и науки. Главной задачей этого ведомства в рамках обозначенной политики является формирование идеологии противодействия терроризму, для чего необходим диалог между православием и исламом.

Ключевые слова: система образования; терроризм; государственная политика; противодействие терроризму; идеология терроризма; межконфессиональный диалог.

Сегодня в рамках российской системы образования активно решается вопрос о противодействии идеологии терроризма. Это связано с тем, что терроризм в последнее время стал представлять большую угрозу для национальной безопасности. Возникает необходимость борьбы с негативными проявлениями деятельности террористических сил, корни которых исходят от радикальных религиозных движений.

Терроризм — производное от экстремизма, а потому существование его вне политических по своей природе столкновений невозможно. Политическая природа терроризма подчеркивается В. В. Сергуном, который вслед за другими исследователями отмечает, что причиной терроризма всегда является политическая мотивация: стремление террористов направлены к изменению имеющейся властной структуры, к возможности получения государственной власти [8]. Ю. М. Антонян характеризует терроризм через категорию устрашения, считая, что именно устрашение есть основная сущностная характеристика терроризма, его смысл. Оно бывает и при разбое, вымогательстве. Но в этих случаях один и тот же человек является и объектом насилия, и к нему же обращены определенные требования. А при похищении человека, терроризме и захвате заложника они адресованы третьей стороне» [1, с. 13]. Устрашение, реализуемое террористами, опирается на внутреннюю категорию страха, свойственную человеку изначально. В связи с этим любой факт запугивания страха и ужаса, имеющий под собой реальную, чаще всего политическую, угрозу, может быть определен как проявление террористической деятельности.

Имея политические основания, терроризм в настоящее время касается всех сфер жизнедеятельности и становится динамично развивающейся системой. Арсенал методов и форм его осуществления постоянно расширяется, устанавливаются связи и обмен опытом между террористическими группировками, используются ресурсы глобальной коммуникационной сети Интернет. Борьба с терроризмом является общегосударственной задачей, намеченной Президентом РФ В. В. Путиным. Для ее выполнения требуется неданство действий всей исполнительной вертикали. России нужна полноценная система мер, адекватная обстановке и готовая отразить угрозу террора в любой ее форме» [3]. Общегосударственная система противодействия терроризму направлена на

Белгородский ГАУ
Управление библиотечно-информационных ресурсов



В сентябре 2026 года исполнится 22 года со дня страшной трагедии в Беслане. Это событие стало символом террора против детей в новейшей истории

Данная статья находится в библиотечном фонде нашего университета

Егоров И. Переговоров больше не будет / И. Егоров // Российская газета. – 2020. – №194. – С. 8

Первое сентября 2004 года. Этот день для Беслана, Осетии и всей страны навсегда останется датой одной из величайших трагедий. В 9.15 утра 16 лет назад торжественная линейка в бесланской школе №1 была прервана вооруженными людьми в камуфляже. В результате теракта погибли 334 человека, в том числе 318 заложников, из которых 186 - детей



Антон Котяков: Центры занятости должны предлагать вакансии по всей стране

Выпуск медицинских перчаток вырос в 10 раз, но страна все еще зависит от импорта

Росгидромет: сентябрь обещает тепло выше нормы

Сборная России выиграла первую в истории шахматную онлайн-олимпиаду

Российская Газета

Ежедневная общенациональная газета. Выходит с 1990 года. Вторник, 01 сентября 2020. №194 (8248)

События и комментарии

Праздник с маской на лице

Чем российских школьников и студент встретит новый учебный год

Содержание | Полезное | Номера | Изда

Спецслужбы: Шестнадцать лет назад в Беслане террористы захватили школу с тысячей заложников

Переговоров больше не будет

Иван Егоров

Первое сентября 2004 года. Этот день для Беслана, Осетии и всей страны навсегда останется датой одной из величайших трагедий.

В 9.15 утра 16 лет назад торжественная линейка в бесланской школе №1 была прервана вооруженными людьми в камуфляже. Бандиты взяли в заложники 1128 человек – школьников, их родителей и родственников с маленькими братьями и сестрами и даже грудничками. Результате теракта погибли 334 человека, в том числе 318 заложников, из которых 186 – дети.

Два дня – 1 и 2 сентября – шли практически безрезультатные переговоры с террористами, которые выдвигали нереальные условия. При этом командиры на штурм школы руководство операции не отдавало – спецназ хорошо укрепились боевики и слишком много заложников.

Третьего сентября, немного дав всем, кто пострадал, прогреться друг за другом два кодовых взрыва. По людям начали выбегать перепуганные и обгоревшие дети и взрослые. В школу пошел стопроцентный штурм, а чтобы, прежде всего спасти тех, кто остался в живых. В этот день Центр специального назначения ФСБ понес самые большие потери в своей истории – 16 сотрудников «Альфы» и «Вымпела». Они погибли, прикрывая своими телами детей от пуль и гранат. И когда кто-то сегодня вдруг говорит, что заложники погибли из-за действий спецназа, это, конечно, в голове не укладывается.

Как вспоминает Вячеслав Бо-

так и их принимают как родных. По его словам, даже родственники погибших понимают, что это не вина спецназа – это вина террористов.

Но вот сегодня здесь прогрессивной либеральной общественности, не только западной, но и отечественной, даже судили 16 лет пытаются вину за теракт в Беслане перенести на государство и спецназ. Якобы надо было вод войск. А также, что, скобы в дом задержали требования террористов, должного объявили беспрецедентную силу и голодовку. Что якобы террористы были готовы к переговорам. Неправда. Никакого выбора – дети патчат воду и еду. Выходите с оружием, террористы-смертники – дети до 10 лет-пускают. Бесполезно даваемся, что от него отказаться, скобы – но и здоровью и безопасности

Следующий закон, который принесет мы сможем в 2005 году, стал еще более жестким во всем, что касается терроризма, в том числе ограничил подозрительную идеологическую деятельность в интернете.

Можно тогда запретили новый закон как очередную попытку ограничить гражданские свободы и «закрутить» гайки. Да, права простых граждан тогда мы-

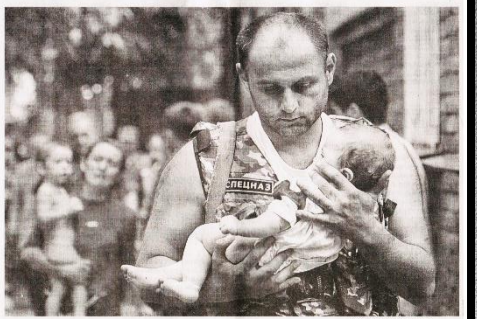

В заложниках у террористов в Беслане оказались даже грудники

службы) признает в том, что очередного террориста на Северном Кавказе или в Центральной России не брут живым, а уничтожают. Это тоже неправда – им всегда предлагают сдаться оружие. Как правило, на это нежелание продолжение террористы неизбежно отказываются. При этом главная цель спецслужб в

Белгородский ГАУ
Управление библиотечно-информационных ресурсов



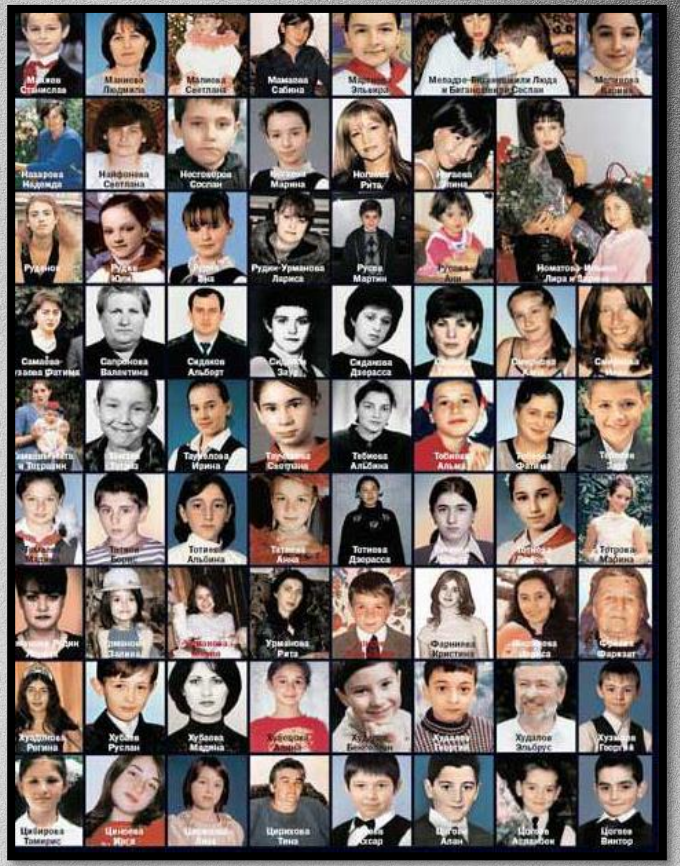

Беслан… Это короткое слово вызывает в людях всего мира глубокую скорбь и сочувствие

Данная статья находится в электронно-библиотечной системе «Лань»

Вардазарян, С.С. К вопросу об эффективности системы антитеррористической деятельности России на Северном Кавказе / С.С. Вардазарян // Вестник Кыргызско-Российского славянского университета. — 2013. — № 9. — С. 14-17. — ISSN 1694-500X. — Текст : электронный // Лань : электронно-библиотечная система. — URL: https://e.lanbook.com/journal/issue/291970 (дата обращения: 25.08.2026)

Рассматриваются основные аспекты борьбы России с международным терроризмом на Северном Кавказе; выявляются основные проблемы, определяются пути совершенствования методов и способов противодействия данному явлению

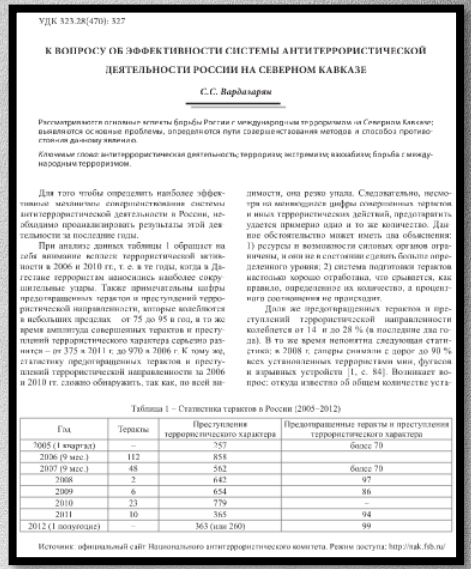

УДК 323.28(470): 327

К ВОПРОСУ ОБ ЭФФЕКТИВНОСТИ СИСТЕМЫ АНТИТЕРРОРИСТИЧЕСКОЙ ДЕЯТЕЛЬНОСТИ РОССИИ НА СЕВЕРНОМ КАВКАЗЕ

С.С. Вардазарян

Рассматриваются основные аспекты борьбы России с международным терроризмом на Северном Кавказе; выявляются основные проблемы, определяются пути совершенствования методов и способов противодействия данному явлению.

Ключевые слова: антитеррористическая деятельность, терроризм, экстремизм, вахабизм, борьба с международным терроризмом.

Для того чтобы определить наиболее эффективные механизмы совершенствования системы антитеррористической деятельности в России, необходимо проанализировать результаты этой деятельности за последние годы.

При анализе данных таблицы 1 обращает на себя внимание всплеск террористической активности в 2006 и 2010 гг., т. е. в те годы, когда в Дагестане террористам наносились наиболее сокрушительные удары. Также примечательны цифры предотвращенных терактов и преступлений террористической направленности, которые колеблются в небольших пределах – от 75 до 95 в год, в то же время амплитуда совершенных терактов и преступлений террористического характера сравнительно разнится – от 375 в 2011 г. до 970 в 2006 г. К чему же, статистику предотвращенных терактов и преступлений террористической направленности за 2006 и 2010 гг. сложно обнаружить, так как, по всей видимости, она резко упала. Следовательно, несмотря на меньшие цифры совершенных терактов и иных террористических действий, предотвратить удается примерно одно и то же количество. Данное обстоятельство может иметь два объяснения: 1) ресурсы и возможности силовых органов ограничены, и они не в состоянии отделить больше определенного уровня; 2) система подготовки терактов настолько хорошо отработана, что срываются, как правило, определенное их количество, а процентного соотношения не происходит.

Доля же предотвращенных терактов и преступлений террористической направленности колеблется от 14 и до 28 % (в последние два года). В то же время непонятна следующая статистика: в 2008 г. смогли снизить с дорог до 90 % всех установленных террористами мин, фугасов и взрывных устройств [1, с. 84]. Возникает вопрос: откуда известно об общем количестве уста-

Таблица 1 – Статистика терактов в России (2005–2012)

Год	Теракты	Преступления террористического характера	Предотвращенные теракты и преступления террористического характера
2005 (1 квартал)	–	757	более 70
2006 (9 мес.)	112	858	–
2007 (9 мес.)	48	562	более 70
2008	2	642	97
2009	6	654	86
2010	23	779	–
2011	10	365	94
2012 (1 полугодие)	–	363 (или 260)	99

Источник: официальный сайт Национального антитеррористического комитета. Режим доступа: http://nak.fsb.ru/

Белгородский ГАУ
Управление библиотечно-информационных ресурсов



Беслан – город в России, третий по величине город Северной Осетии. Расположен в 10 км от границы с Ингушетией

Белгородский ГАУ
Управление библиотечно-информационных ресурсов



1 сентября школа № 1, г. Беслан – торжественная линейка, посвященная началу учебного года

Белгородский ГАУ
Управление библиотечно-информационных ресурсов



В 9.00 часов вооруженные боевики ворвались на территорию бесланской школы №1

Данная статья находится в библиотечном фонде нашего университета

Платошкин А. Нас не поставить на колени / А. Платошкин // Российская Федерация сегодня. – 2004. – №11. – С. 24-26

Трагические события Беслана заставили парламент срочно прервать свои каникулы. Апофеозом боли, страдания, кошмара стал Беслан, а точнее, средняя школа в торжественный День знаний. Через какие-то минуты светлый праздник превратился в ад. Заложниками бандитов оказались больше тысячи детей и взрослых





Белгородский ГАУ
Управление библиотечно-информационных ресурсов



Открыв беспорядочную стрельбу в воздух, боевики приказали всем присутствующим зайти в здание школы. Они загнали всех учеников, их родителей и учителей в спортзал

Белгородский ГАУ
Управление библиотечно-информационных ресурсов



Всего на линейке, присутствовало 895 учеников и 59 учителей и технических сотрудников школы. Количество родителей, пришедших проводить детей в школу, неизвестно

Белгородский ГАУ
Управление библиотечно-информационных ресурсов



Большинство заложников были загнаны в главный спортзал, тогда как остальные попали в тренажёрный зал, душевые и столовую

Белгородский ГАУ
Управление библиотечно-информационных ресурсов



Террористы досконально знали план здания, что позволило произвести захват в течение нескольких минут

Белгородский ГАУ
Управление библиотечно-информационных ресурсов





Загнав заложников в здание, террористы заставили всех сдать фото и видеоаппаратуру, а также мобильные телефоны, которые разбивали

Белгородский ГАУ
Управление библиотечно-
информационных ресурсов



Следующим шагом захватчиков стало баррикадирование здания. Для этой цели они отобрали порядка 20 мужчин и старшеклассников, которых заставили стаскивать стулья и парты к выходам и окнам

Белгородский ГАУ
Управление библиотечно-информационных ресурсов



У входов и в коридорах были установлены самодельные взрывные устройства, изготовленные с использованием пластита и готовых поражающих элементов (металлических шариков)

Белгородский ГАУ
Управление библиотечно-информационных ресурсов



В спортзале взрывчатка была разложена на стульях. Провода от бомб были подведены к двум замыкающим педалям, расположенным в противоположных концах зала

Белгородский ГАУ
Управление библиотечно-информационных ресурсов

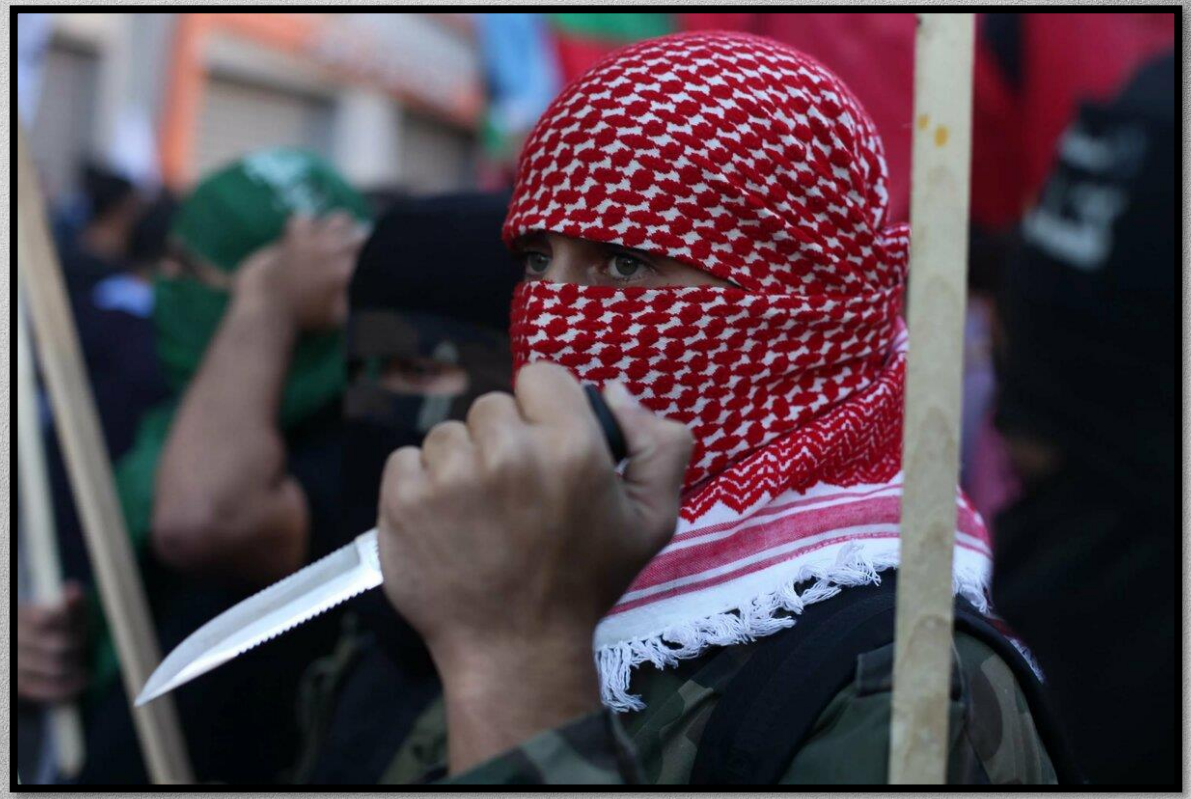

Террористы выдвинули требование отпустить боевиков, напавших 21-22 июня на Назрань (Ингушетия)

Белгородский ГАУ
Управление библиотечно-информационных ресурсов



Позже террористы потребовали вывести российские войска из Чечни

Белгородский ГАУ
Управление библиотечно-информационных ресурсов





Переговоры о передаче заложникам провианта и медикаментов не увенчались успехом, так как боевики посчитали, что в воде и медикаментах могут содержаться психотропные вещества

Белгородский ГАУ
Управление библиотечно-информационных ресурсов

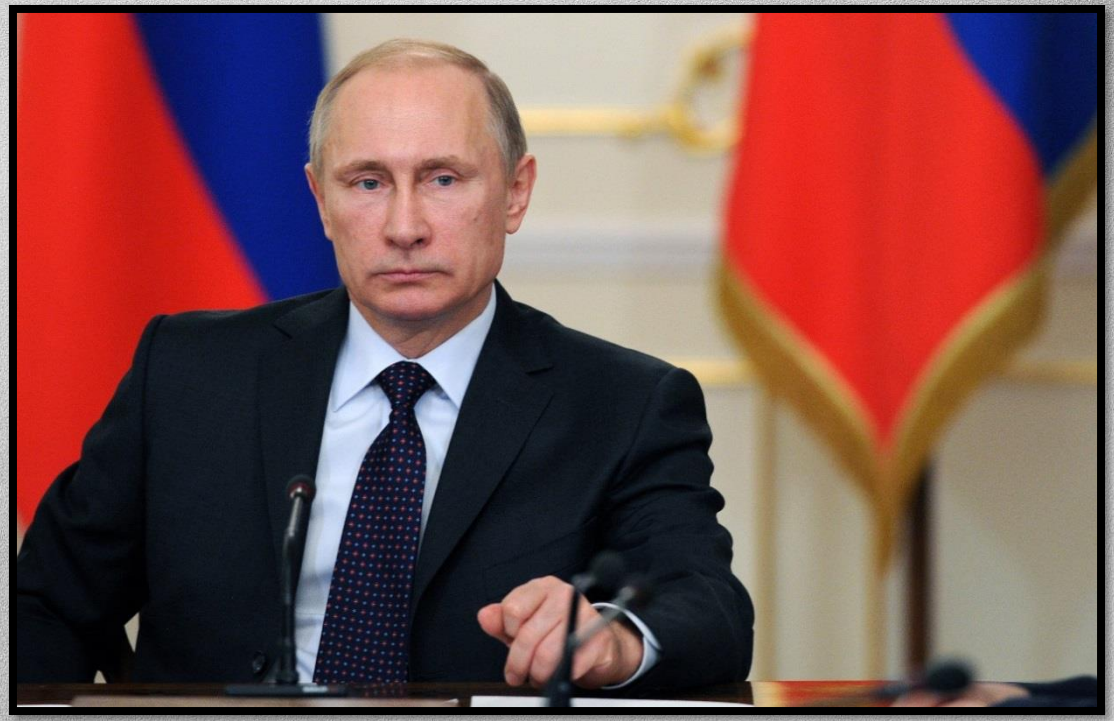

Во время теракта в Беслане Президент России В.В. Путин официально заявил, «что приоритетной задачей является спасение заложников»

Белгородский ГАУ
Управление библиотечно-информационных ресурсов





В течение всех трех дней стояли в оцеплении вокруг 1-й школы военнослужащие внутренних войск и 58-й армии Северо–Кавказского военного округа

Белгородский ГАУ
Управление библиотечно-информационных ресурсов



2 сентября захваченную школу посетил бывший президент Ингушетии Руслан Аушев, единственный, кому удалось вести переговоры с террористами лицом к лицу

Белгородский ГАУ
Управление библиотечно-информационных ресурсов



После переговоров из школы были отпущены 26 женщин с грудными детьми

Белгородский ГАУ
Управление библиотечно-информационных ресурсов



3 сентября к школе выдвинулись сотрудники МЧС, которые должны были забрать тела убитых заложников

Белгородский ГАУ
Управление библиотечно-информационных ресурсов



В 13:05 ч. в спортзале последовательно произошли два мощных взрыва с интервалом примерно в полминуты

Белгородский ГАУ
Управление библиотечно-информационных ресурсов





Заложники стали выпрыгивать из спортзала через окна и выбегать через входную дверь во двор школы. Террористы открыли по ним огонь, вследствие чего погибли 29 человек

Белгородский ГАУ
Управление библиотечно-информационных ресурсов



Тогда спецподразделения российской армии и ФСБ предприняли штурм. В результате штурма потери понесли как террористы, так и штурмующие (погибло 10 спецназовцев)

Белгородский ГАУ
Управление библиотечно-информационных ресурсов



Спецназовцы всегда первым делом уничтожают террористов. Здесь, вопреки всему, они заслоняли заложников

Белгородский ГАУ
Управление библиотечно-информационных ресурсов





Спецназовцы вошли в здание школы. Внутри помещения началась перестрелка и эвакуация заложников, 148 детей с пулевыми ранениями были доставлены в больницу

Белгородский ГАУ
Управление библиотечно-информационных ресурсов



Спасенные с благодарностью вспоминают, как бойцы спецназа бросались на гранаты, принимая их взрывную волну на себя

Белгородский ГАУ
Управление библиотечно-информационных ресурсов





«Альфа – Вымпел спасибо Вам за наших детей» выведено бывшими заложниками и их родственниками на стенах разрушенной бесланской школы в сентябре 2004 года

Белгородский ГАУ
Управление библиотечно-информационных ресурсов



Офицеры действовали не по своим жестким инструкциям, а по человеческим. Они просто спасали детей, не думая о себе, подставляя грудь, заслоняя собой невинных детей

Данная статья находится в библиотечном фонде нашего университета

Илюхин В. Почему эти теракты стали возможны? / В. Илюхин // Российская Федерация сегодня. – 2004. – №11. – С. 44



Кто понес ответственность за трагические события в Беслане? Какие выводы сделали власти, чтобы подобного не произошло? И что, нужно сделать, чтобы наши люди были в безопасности? Ответы на эти вопросы, вы узнаете прочитав данную статью

Белгородский ГАУ
Управление библиотечно-информационных ресурсов



В результате штурма было уничтожено 32 террориста. Пойман живым был только 1 боевик – Нур-Паши Кулаев, которого позднее приговорили к пожизненному заключению

Белгородский ГАУ
Управление библиотечно-информационных ресурсов





По официальным данным во время теракта в школе Беслан погибли 334 человека: 186 детей, 118 родственников учащихся, 17 учителей, 10 сотрудников ФСБ, 2 сотрудника МЧС и один сотрудник МВД

Данная статья находится в библиотечном фонде нашего университета

Дзасохов А. «До последней минуты буду вместе с народом» / А. Дзасохов // Российская Федерация сегодня. – 2004. – №11. – С. 36



В статье описывается как осетинский народ переживал самые трагические дни в своей истории. Практически в каждый дом Беслана пришло горе. Несколько дней шли похороны жертв террора. Судьба почти ста человек оставалась неизвестной

Белгородский ГАУ
Управление библиотечно-
информационных ресурсов





Жертвы бесланской трагедии

Белгородский ГАУ
Управление библиотечно-информационных ресурсов





Беслан… Для всего мира он ознаменовал черную полосу. Плач и ожидание стояли над землей три дня. А затем ожидание сменилось скорбью…а плач остался

Белгородский ГАУ
Управление библиотечно-информационных ресурсов



В Беслане по-прежнему тихо. На улицах пусто, захлопнулись ворота в домах, где уже похоронили погибших заложников

Белгородский ГАУ
Управление библиотечно-информационных ресурсов





Многолюдно лишь у развалин школы, но и там люди стараются разговаривать вполголоса. Только листва окрестных садов шумит, словно крылья ангелов, носящих над истерзанным зданием души убитых здесь детей

Белгородский ГАУ
Управление библиотечно-информационных ресурсов



Мемориальный комплекс «Город ангелов»

Белгородский ГАУ
Управление библиотечно-информационных ресурсов





Кладбище «Город ангелов» в Беслане появилось через год после трагедии

Белгородский ГАУ
Управление библиотечно-информационных ресурсов





Здесь покоятся дети, их родители и учителя, погибшие при теракте в школе №1. Из 266 могил 186 – детские. Есть еще одна – братская, где похоронены фрагменты тел, которые не удалось опознать. Дата смерти у всех одна – 3 сентября 2004 года

Белгородский ГАУ
Управление библиотечно-информационных ресурсов

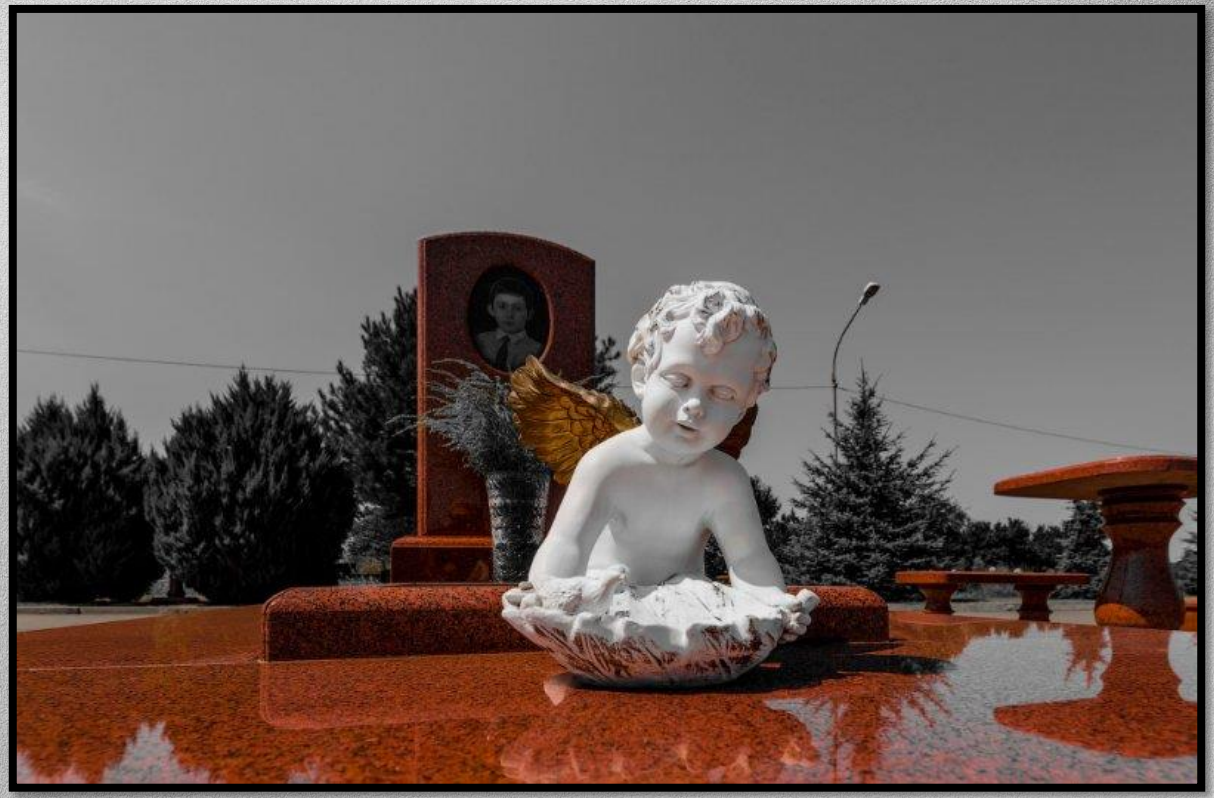

Фигурки ангелочков здесь повсюду: выставлены вдоль невысокой ограды, восседают на постаментах между могилами

Белгородский ГАУ
Управление библиотечно-информационных ресурсов



Надгробий столько, что красные мраморные плиты почти заходят за горизонт. У каждой могилы – бутылки с минеральной водой, которых так не хватало детям во время теракта

Белгородский ГАУ
Управление библиотечно-информационных ресурсов



У входа на кладбище – памятник «Древо скорби». Бронзовая композиция представляет собой ствол дерева, образованный четырьмя женскими фигурами. Крона древа образована распростёртыми руками женщин, которые держат ангелов, символизирующих погибших детей

Белгородский ГАУ
Управление библиотечно-информационных ресурсов



Памятник погибшим бойцам спецназа. Во время штурма здания погибли 10 сотрудников ЦСН ФСБ – самые большие потери в ходе одной операции за всю историю российского спецназа

Белгородский ГАУ
Управление библиотечно-информационных ресурсов



В Ульяновске открыт памятник Дмитрию Александровичу Разумовскому

Белгородский ГАУ
Управление библиотечно-информационных ресурсов





Дмитрий Разумовский первым ворвался в помещение, из которого террористы вели огонь по убегающим детям. Он получил смертельные ранения, спасая заложников и прикрывая своих товарищей

Белгородский ГАУ
Управление библиотечно-информационных ресурсов





За мужество и героизм, проявленные при выполнении специального задания, подполковнику Разумовскому Дмитрию Александровичу посмертно присвоено звание Героя Российской Федерации (медаль №829)

Белгородский ГАУ
Управление библиотечно-информационных ресурсов



Школа №1 в Беслане и мемориальный комплекс федерального значения

Белгородский ГАУ
Управление библиотечно-информационных ресурсов

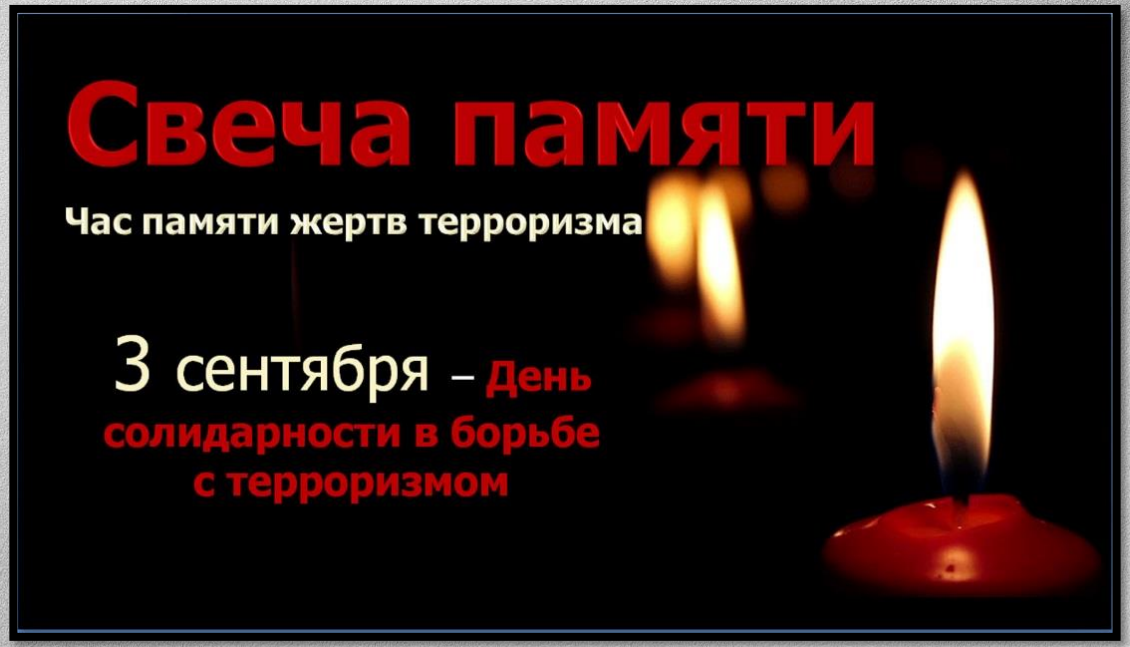

Долго еще мы будем скорбить о погибших. Скорбят все. Все, кто может назвать себя «ЧЕЛОВЕК». Вечная память детям Беслана, гибель которых стала еще одной страницей в траурной книге последнего тысячелетия!